朝鮮日報 夕刊 三日(水) 本紙朝夕刊十二面

古城에投彈蘇聯機는 重爆擊機十九台

沙草峯方面逆襲敵軍도擊退

我軍第一線元氣旺盛

【朝鮮軍報道班發表】 三日午前十時까지의 到達한 情況은 다음과갓다

一、張鼓峯前面의 敵은 새로增援을 어든것가터서 二日午後三時頃부터 步兵三四大隊 砲十數門 戰車三十臺로써 洋館坪方面으로부터 沙草峯方面에 對하야 逆襲해와서 彼我의 距離約 二百米突에 接近하얏스나 我軍의 猛烈한 銃砲火에 阻止擊退되어 約四百米突로 後退하야 저녁까지에 對峙하엿다

一、二日午後八時敵은 再次執拗히도 攻擊해왓스나 다시 이를 擊退하야 새로對峙한채로 今朝에 이르럿다

一、蘇兵의 損害는 極히 만흔것갓다

一、我第一線部隊將兵의 意氣는 더욱 旺盛하야 陣地를 確保하고잇다

一、敵의砲兵은 古城東北約十키로 馬鞍山附近의 陣地를 占領하야 때때로 古城을 砲擊하엿스나 我方엔 저어 損害가업다 同部落의 住民은 安全地帶에 避難케코잇다

一、敵의 重爆機는 去一日에 低空飛行을 하엿기대문에 我地上部隊의 射擊을 바더서 多大한損害를 입엇스므로 그뒤로는 一千米突以上의 高度로부터 爆彈을 投下하고잇스며 따라서 그命中은 極히 不良하야 昨二日에는 十九機의 敵重爆機가 古城에 爆彈을 投下하얏스나 그곳에잇는 我兵舍의 營庭에 一個가 落下하고 또朝鮮人家屋一戶를 破壞한外에 我方에 損害가업다

蘇聯政府에嚴重抗議

【莫斯科二日發同盟】 駐蘇大使館官川一等書記官은 二日午後外務省人民委員部에로노조極東部長을 訪問하고 蘇聯軍用機編隊의 越境爆擊事件에 對하야 嚴重抗議書를提出하엿다

蘇聯空軍不足畏

新銳機는僅僅百餘機에不過

外觀誇示에만汲汲

【東京電話】 蘇聯空軍의 勢力은 大體로第一線에使用할수잇는것은 二千五百乃至三千五百臺라고하고 이밧게 豫備機라든가 民間機를더 하면合計六千臺라고하며 航空人員은操縱者는實在八千名乃至一萬名이것을五六萬名이된다고 誇稱하야 그外觀은매우훌륭하나 內容은 意外로 貧弱하다 今日까지蘇聯優秀機라는것은 모두外國製의模倣으로 그最優秀機라고하는에스·베·우型E一六型戰鬪機와 가튼것은 그速度가 一時間에二百四十마일內外이며 이런飛行機는겨우百臺內外바게업다 여것은 列國의 新銳機에 比較하면 全然問題가 안된다 蘇聯製飛行機는所屬國製에比하야 그性能이매우 不良하다 例를들면 前年에 六十人乘發動機八台附 世界一이라 든 꼬리키號는 莫斯科에서 墜落되고 또 世界一이든 거리던 試驗飛行中 亦是墜落하엿슬뿐만아니라 飛行機의 故障에 對해서는 赤軍은 機體故障과 不時着陸의 失敗가 大部分을 占領하고잇스므로 諸國의 事情을 알수가잇다 또 所謂優秀機는 全혀 「메—」와 革命記念日에 날리게되여 그外觀保持에 힘쓸뿐만아니라 世界的飛行記錄獲得에만 汲汲하고잇다 하드래도 通信에 어 니다 平素의 訓練에는 줄처럼使用하지안는다 平時에 줄고잇는것은 大部分墜落한飛行機를대고그리고 또滿洲領土에 迷遊를 金錢하야 給油의制限을 하고잇스므로 마음것 訓練할수업는 形便이다 西班牙內亂과 이번支那事變에서 蘇聯空軍의能力은 遺憾업시 意外이엿슴을 말하고잇다 어떤 事變에서 世界를驚嘆케한 我陸海空軍의 蘇聯한活動에 대하야는 相對가 되지안는다 我世界的空軍은 諸君을 守護한다 安心할 이다

防共盟邦側張鼓峯事件觀

蘇聯挑戰은露骨的 決戰意思는업다

逸外務省側觀測

【伯林二日發同盟】 獨逸政府側에서는 張鼓峯事件의推移에 異常한關心을 갓고잇는바 蘇聯邦의 態度에對하야 今後蘇聯이 對日挑戰態度를 露骨的으로 表示할 지는모르나 그國內事情에依하야 對日決戰을 敢行치는못할것으로 보고잇다 右에對하야 獨逸外務省의 蘇聯通은 二日如左히말하엿다

「스탈린은 對日戰爭을 宣傳하야 民衆特히 靑年層의 愛國熱을 鼓吹시키고잇스나 現地에實際로 軍을 出動시키리라 고는 생각되지안는다 한편極東將領에게 大軍動員의 實權을 與하면 早晚間은 莫斯科의 스탈린政權自身에 向하야 올 憫惑에잇는것을 스탈린自身이 充分周知하고잇스므로 아제트 불류헬元帥에게 進軍命令을 나리지못하는것도 如此한 理由인데도 不拘코 蘇聯이 日本의 平和的意思를 逆用하야」

進行을深甚注視

伊太利政府側의態度

【羅馬二日發同盟】 張鼓峯事件의擴大化에 際하야 伊太利政府側은 正式意見의發表는 避하고잇나 그推移에深甚注意를하고잇스며 有力方面에서는 共產勢力에 對하야 ... 하므로 張鼓峯方面에서 挑戰行爲를 敢行할지 今後局面의變化如何에 依하여는 防共協約國으로서 蹶然 ... 表明할것이라고하다

外紙論評

日本兵力을二分牽制

제네바紙評

【제네바二日發同盟】 쥬르나르·쥬네브紙는 二日 論說로 蘇聯側에 今回 日蘇國境紛爭을 이르킨動機에 對하야 如左히 報道하고잇다

日蘇戰爭의 危機에 對하야 말하자면 蘇聯側은 本來부터 戰爭을 즐겨하지안흘것이다 漢口陷落後 蔣介石政權이 崩壞할것을 두려워하야 日本軍의 勢力을 蘇支兩戰線에 二分코저 目的하야 蘇滿國境到處에서 小衝突을 誘引코잇는것이 事實이다 蘇聯邦은 日本軍을 이 方面에 牽制하야 對蔣援助의 面目을 保障하라하므로써 如此한 挑戰的態度는 今後도益益强硬해질것으로 생각된다

漢口까지三百里

黃梅縣城占領은 戰略上意義重大

漢口防衛第一線으로湖北省要害

西方據點完全包圍

【安慶二日發同盟】 我軍의 占領에歸한 黃梅는 湖北省의 要害여며 敵은三十一師를中心으로 約六個師를 集結、抗日의 本據漢口防衛의 第一線으로써 强固한 陣地를 構築하고잇든 同地로부터 漢口까지는 直線距離겨우 三百里、對岸의 九江陷落과 同時에 黃梅가 我軍의 占領에歸한것은 漢口의安全感을 더욱喪失시키며 다시 漢口防衛의 第一線인 大別山麓西方據點은 完全히 包圍되엿다

【○○二日發同盟】 常頂山을 目標로하고 猛烈히 飛來하는 十字砲火를무서워하지안코 突然突入을敢行하야 午後五時 敵을 制壓、同山을陷落시켜여 山頂에 日章旗를세우고 萬歲를三唱한 長谷川、佐野、三枝各部隊는 士氣益益旺盛하야 단숨에 同山南麓에나려와 黃梅街道의 敵을 追擊突進、一方常頂山에 砲列을敷設한 我砲兵部隊는 眼下에엿는 黃梅縣을向하야 一齊히 砲火를集中、第一線部隊의 潰擊을掩護하며 如此히하야 午後七時五十分 長谷川部隊의 先頭는 단숨에 黃梅城北門에殺到 城壁을 隔한攻略으로서 最後의 抵抗을試하는敵에게 徹底的殲滅을加하야 午後八時二十分頃에 北門을破壞하고 將兵勇躍 城內에總突入하야 南門에通한 道路上으로 突進하며 一部는 西門에突入하야 民間에潛伏한 敵을擊破하고 午後八時二十分頃에는 南門西門에도 日章旗를나부겻다 行動開始以來 겨우九日 湖北省의 要衝黃梅를占領한 迅速果敢한 我部隊는 여러번戰鬪에 떠러진 戎衣의 袂을 버드잡고 萬歲를高唱하엿다

大決斷은疑問

아바스通信報道

【巴里二日發同盟】 아바스通信社 莫斯科支局의報道에 依하면 蘇聯官邊에서는 二日國境事件에 對하야 蘇聯政府의 態度를 如左히 言明하엿다고報한다

「蘇滿國境의 日蘇兩軍의 衝突은 從來의 國境事件에 比하야 떠어나 重大하나 現在緊迫狀態에도 不拘코 事件은 다시擴大되리라고는 생각되지안는다 極東軍司令官은 萬一을 考慮하야 各般準備를取하고잇다 日本軍進攻時에는이것을 反擊할 準備를 하고잇스나 蘇聯政府로서는 異常한大決斷은 나오지는 안흘것이다 蘇聯各新聞도 事件報道는 單只 三面에 그치고잇다 一方民衆의 愛國心을煽動하야 스탈린의地位를 强化케하는것도그狙擊하는 條件일것이다」

責任은蘇聯에

伊도리부나紙評

【羅馬二日發同盟】 二日의 도리부나紙는 「戰爭과平和」라고題한社說을揭하야 張鼓峯事件의 責任은 全혀 蘇聯側에잇다고 如左히 論하고잇다

「蘇聯邦은 國內의 經濟工作을 그만두고 第三國의 經濟工作에 對한 破壞工作을 하고잇다 歐羅巴에서는 西班牙에서 이것을보며 또 極東에도이것을 보다 日本이支那와 戰爭中이므로侵略을하리라고 생각하는 것은 全然妄想에지나지안는것이며 日本은 決코 滿洲國의 國防을 强化하야 平和的機能에 對한 破壞工作이 엇더케遂行될것인가하는것이다 戰爭과平和는 蘇聯의 態度如何에依한다 萬若 日蘇開戰이 된다하면 그 責任은全部蘇聯側의 破壞政策에잇다고할수잇다」

李宗仁白崇禧를 重要軍職에再任

李宗仁은軍事委員參謀長으로

廣西離反의收拾策

第五戰區司令官白崇禧는 第五路軍副司令官 軍事委員會副參謀長

【上海二日發同盟】 徐州會戰에 脆弱하게도 敗退를當한 李宗仁은 그後責任을 問하게되여 所在不明으로傳하든바 漢口來電에 依하면 李宗仁은 今回軍事委員會總參謀長으로 白崇禧는 第○戰區司令官에 任命되엿다고傳한다 李宗仁은 前第五路軍 總司令官 戰에잇섯스나 軍事委員會總參謀長은 國民政府의 陳誠이 兼任하고잇

砲艦多數를爆沈

海의荒鷲九江上流서

【上海二日發同盟】 艦隊報道部二日午後九時發表

一、八月一日 海軍航空隊는 九江上流下流約二百里에 亘한 江岸堤防敵砲艇軍用짱크陣地 等을 爆擊하야 莫大한 戰果를 收하엿다

(가) 黃岡에잇서 吳淞水道上流田家鎭黃石港 附近의 使用疑心이 濃厚한 軍艦을 發見하고 汽船짱크群中에 散在한 砲艦三隻을 爆沈、三隻을 大破、大型짱크數隻을 炎上大破하엿다

(나) 新州附近江岸江中의 陣地及防禦施設을 破壞하엿다

(다) 下流廣濟陣地及敵密集部隊를 破摧하엿다

二、敗戰에 焦躁苦悶하는 支那軍은 九江上流約十里의 于港附近의 堤防을 破壞하야 附近住民을 濁流에 저버리는 暴擧를 敢行하엿다

于港及徐家附近 支那軍堤防을決潰

【上海二日發同盟】 艦隊報道部二日午後十時發表=支那軍은 九江으로부터 徐家灣에至한 于港附近에엇서 五米以上、徐家附近에엇서 百米를 破壞決潰하야 堤防內에 濁水奔流하고잇다 支那軍의 無暴을怨妄하면서 附近土民은 目下 이것을 修理中이다

【北京二日發同盟】 第二次山西掃蕩에 從事한 我軍의 山西省의 掃蕩은 大部分되엿는데 南部山西에는아직도 殘存匪賊이 蠢動하므로 我軍은 徹底的掃蕩을 期하고 繼續攻擊을 하며 眞野部隊는 七月三十一日 猗氏縣西南約一里部家營에엇서 百七十七師所屬의 迫擊砲를有한 約五百의 敵을猛擊하야 이를西南方에 潰走시키고 山根部隊는 同日南山西蛤蟆石附近의 陣地를占領한 優勢한敵에게 夜襲을 敢行하야 同陣地를 奪取한後 다시 南方一里高家坡의 敵陣地도 占領하엿다 또 後藤部隊는 七月二十九日 猗氏東南方約四里의 段村附近에엇서 約六百의敵을 猛擊하야 多大한 損害를 與하야 潰走시켯다 我軍의 損害는 업다

敵의爆死體 街道에充滿

【○○基地二日發同盟】 二日午後七時 我陸軍飛行部隊의 ○○機는 夕陽에 銀翼을連하야 黃梅附近에 날러 黃梅로부터 西方으로 南하야 敗走하는 敵一千五百에게 猛爆을加하야 約一千을 爆殺하엿다

時事解說

緬甸佛回兩敎徒衝突

英領緬甸의首府 랑군에서는 七月廿六日 佛敎徒와 回敎徒의 衝突이 일어나 日日로 不穩하야 死傷者가 續出하고 廿九日에는 大騷動으로 化하야 英國軍隊와 警官隊가 出動하야 鎭壓에 努力하고잇는데 英國官憲에서는 事件의 原因을 佛敎徒의 排回運動에 잇다고 보고잇다

◇

緬甸(Burma)은 英領印度의 一州로 周知하는바와가티 東北은 支那의 雲南省에 接하고 東은 佛領印度支那와 暹羅王國에 接하고 西는 印度와 붓터잇다 面積은 六十萬五千方哩、人口는 一千四百七十萬

◇

緬甸은 一八二六年의 第一次英緬戰爭以來 一八八六年에 完全히 英國에 倂合되어 印度帝國의 一州로 編入되엿다 以來緬甸은 英國支配下에 服從하여 왓는데 이번騷動은 最近에 外國人의 移入이 增加하야 그들의 經濟的勢力이 擴大하고 佛敎徒인 緬甸人의 反感을 사게된것이 原因으로 이것은 英國의 統治에 對한 緬甸人의 不平으로 보이고 잇서 그 推移가 注目된다。

蘇聯人民委員會議 副議長兄弟를逮捕

【외슨二日發同盟】 二日모스크바에서 外電이 傳하는바에依하면 蘇聯人民委員會議副議長 추바리氏는 우크라이나 工業人民委員인 그弟와함께 逮捕되엿다 추바리氏는 十年餘에 亘하야 우크라이나 人民委員會議議長을 勤務하고 一九三四年 現職에就한 者로 蘇聯最高指導者의 一人이다 共產黨政治局員의 一人이다 同政治局員인 코시오르氏의 逮捕와함께 最高中樞部에 及한 肅淸工作이 注目되고잇다

人事·集會

▲崔羽鎬氏(本社經理部長) 社務를帶하고 三日午後四時十五分京城驛發하야 가쯔기로 東京、大阪에出張

▲金永喜氏(京城國學校長) 新任人事次來社

▲西本計三氏(總督府商工課長) 滿東中來五日午後歸任豫定

▲金大羽氏(總督府社會敎育課長) 滿外貨으로 中南江東鄕第에 歸鄕中 四日朝歸任豫定

▲山地靖之氏(總督府理財課長) 滿東中來九日午後歸任豫定

▲西龜三圭氏(總督府衛生課長) 治安防疫狀況視察及現地係官과의 協議次 二日午後二時四十分京城驛發 慶尙南道釜山方面에

小賣價格으로부터 生產價格도減下

物價非常管理策第二階段에

【東京電話同盟】 中央物價委員會에서는 明四日午前 後에 百貨委員會及總會를開催하고 綿布、再製고무、食料品、現代、戰時海上運賃等에關하야 戰時價格決定、實施하기로되엿는바 同委員會의 活動은이로써 大綱一段落이되엿스므로 商工省에서는 今番如左한 積極的物價政策을取할方針이다 이에依하야 中央物價委員會의 物價非常管理策은 第二段階에 入하게되엿다

一、從來小賣價格만을 抑制하야 物價抑制策을講究하엿는데 今後는 小賣에서 逆上하야 生產價格에도 物價引下策을取한다

二、現在의 小賣價格決定方針은 現在水準을 維持하고그以上은 引下하지안을方針이엿는데 今後는 事變前의 物價水準까지引下할 方針을 取한다 實只이것을 實現하지안코 漸進的으로 引下시킨다

內政會議

【東京電話同盟】 內政會議는三日午後零時半부터 首相官邸에서開하엿는데 近衛首相以下 池田藏相、末次內相、荒木文相參集 午餐을같이한後 國民精神總動員强化策其他當面內政問題에 對하야 여러가지意見을交換하고 同一時散會하엿다

三相重要協議

首相以下陸海相이

【東京電話同盟】 近衛首相은 三日午前十一時十分首相官邸에 米內海相과 이어서 同四十五分板垣陸相의來邸를求하야 國境事件에關한情勢를 聽取하고 重要協議를遂하고 三相會議는 午後零時半散會하엿다

浦鹽連絡船無事歸還

朝鮮郵船의 盛京丸은 一日離基 浚海蔘威港에入하야 一晩泊後三日午前九時雄基港에 無事歸港하엿는데 同船의 報告에 依하면 海蔘威港에잇는 蘇聯當局의 我船舶에 對하는 取扱은 平時와變함이업스며 同港에 船舶出入狀況等에도 何等異狀이업는듯하다는 急報가 朝鮮本社에入하엿다

失業對策委員會 第一回總會

【東京電話同盟】 政府의 中央失業對策委員會第一回總會는 三日午後一時半부터 厚生省大會議室에서 開會 會長木戶厚相以下各委員臨時委員四十餘名出席 劈頭木戶會長으로부터 戰時下의 物資動員計畫에 伴하야 失業救濟、轉業對策으로서 政府는 中央地方에 失業對策委員會를 樹立하고 根本的方策을 樹立하기로 하엿스니 各位의 協力을 求한다는 旨의 人事가 잇섯다 失業救濟及轉業對策에 關한 諮問案을 附議하고 熊谷厚生省職業部長으로부터 最近의 全國失業狀況及恒久的救濟計畫을 報告、繼續하야 商工省當局으로부터 物資動員計畫實情報告後 各委員과 政府側間에 總括的審議를거듭하야 一般的質疑를 끝낸後 卽時 特別委員을 指名 特別委員會에잇서 具體案의 樹立을促하게된 模樣이다

人面錄

◇平和產業은 休業이니 廢止니 하는판에 京城電氣는 一日 一萬二千圓의 收入으로 含熊滿腹。

◇一日 一萬二千圓이면 一個月三十六萬圓 一年四百三十二萬圓。

◇年純益 一百八十萬圓、一割配當이란 말도 거짓말 아니로군。

◇電燈과 電力料、電車賃을내리며、電車線路를 延長하고 車輛을 고치고、社員과從業員을 優待할도 一方法。

◇純益의 一部分을 社會事業에 投함도 一方法。

◇언제가는 書堂을 復興시켜 그校數가 五千六百、兒童이 十七萬이라고。

◇小學校를 갓자에 增設할수 업는 以上 書堂復興도 可、簡易校 增設도可、夜學의 認可도可。

◇가르치자 배우자 어서 어느 世國民에의 標語。

主催 東洋劇場映畫部

納凉名畫鑑賞大會

(場內整理料十錢均一拜受)

八月四、五、六、七日(四日間晝夜三回上映) 府民館에서

午前十一時始映(晝間二回) 午後七時半始映(夜間一回)

特別幕間▶孫一平·金元浩★漫謠와漫談 新作發表大會◀

四日 五日 二日間 新しき土 アーノルド・フアンク博士監督 / 鄕愁 獨エ·ヒツト·エルゲン監督 / 新版 未完成交響樂 ウイリ·フオルスト監督

六日 七日 二日間 半島の舞姬 新興キネマ特作·崔承喜主演

於府民館 朝鮮又書通한東劇映畫部가 京城府民諸位의 一念下에 全京城市民諸位께 드리는 納凉선물입니다 이名畫이 밧치는 一時間을 보시며 東劇畫狂의 ... 午前十一時부터 三回上映합니다

八月七日밤까지 東洋劇場에서 豪華船公演

▲上演夜間藝題… 李瑞求作 『雪怨草』(설워초) 三幕五場

▲東劇晝間映畫 1 我等の仲間 2 强者の戀

▲特別豫告▼ 八月八日밤부터 五日間 朝鮮聲樂硏究會公演 ▲上演藝題… 金容承脚色 『雍固執』(옹고집)六幕

八月十三日밤부터 靑春座凱旋公演

東洋劇場

愛兒に講談社の繪本をお與へになるのは大變お得です

何故?

一冊겨우四五十錢、每月數冊식이라도 一年에二三十圓、그걸로貴한애기가 훌륭케됩니다。一家가繁榮합니다 자란後에 잘못하야 數百圓 數千圓을쓸지라도·조혼人物로 도리킬수는 업습니다 幼時의正當한 指導가第一重要합니다 아모조록 愛兒들에게 一冊이라도 만히 주어주십서요

子供が良くなる 講談社の繪本 사주시지안는건 大端한 損입니다

新繪本四冊 又々大評判

荒木文部大臣閣下御推奬! 國史繪卷 (50錢) 日本精神에 빗나는 感激名畵三十四場面! 日本畵壇一流名家의 熱筆로 본기에도 훌륭한 國寶的名畵帖!

慶大總長小泉先生御推奬! 感激繪話 動物美談 (50錢) 極彩色의 名畵二十四場面 재미나는 美話 五十頁 情다운 感激과 正義感과 明朗한 정서를 기르는 훌륭한 敎育繪本 大評判!

宇野浩二先生御推奬! 世界名作繪話 うかれ胡弓 (50錢) 世界서第一滋味잇다고하는 애기繪本 純日本世界感激繪話도 添附해잇는 가르키는 理想的인 繪本

尾野陸軍大將閣下御推奬! 漫畵とお伽噺 (50錢) 一流漫畵家苦心의 大傑作漫畫의 大繪卷과 名作敎育애기、얘기 어린이나 다웃고 질기면서 敎育效果滿點의 繪本

女兒나 男兒나 大歡喜! 어서速히!

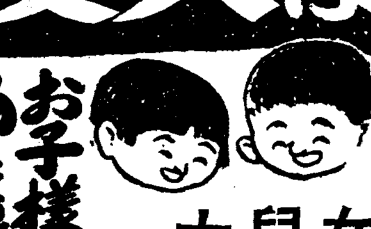

お子様方への贈物には是が一番!!

講談社의 繪本은 右四冊外에 七十五冊이나 와잇습니다

●支那事變繪本잇合●孝子孝女의 繪本잇合●偉人豪傑繪本잇合●敎訓知識의繪本잇合●童話애기繪本잇合 어느거나 美麗하고 자미잇고 有益한 世界一의 名繪本

굉장한賣行

實으로 記錄的 성황으로 感謝에 어쩔줄 모르겠습니다 꼭 利用해주십시오

●全國信用잇는書店에 잇습

東京 大日本雄辯會講談社

鋼使用 制限一層强化

運動具、蓄音器(部分品)等 新指定百卅品目

四日附로總督府令發布、十五日부터實施

一般의文化生活도質、圈內로

[illegible]

生活各部門에革命

[illegible]

商用關係品

[illegible]

生産機械類

[illegible]

樂器類

[illegible]

學用品

[illegible]

家庭用具

[illegible]

運動具

[illegible]

總督、北朝鮮方面에 防空實施를命令

"軍民防空의實을거두라"【總監談話】

[illegible]

【總督府發表】

[illegible]

白衣勇士 二百六名歸還

驛頭中村軍司令官出迎

[illegible]

中小商人層에福音 庶民金庫設置內定

財務局에서立案中

[illegible]

淺間檢査官談

[illegible]

機關車 貨客車 千八百餘輛新造

二千七百萬圓豫算 鐵道局明年中計畫

[illegible]

東京在學生軍의 赫赫한戰歷

全日本의覇者를總網羅한 興奮의舞台는五日밤

東京在學生 拳鬪招聘戰

[illegible]

東京學生軍

[illegible]

培材陸上部登程

[illegible]

都市對抗野球延期

[illegible]

色鉛筆

[illegible]

朴烈에게 感謝狀

南總督感激

[illegible]

通州事件 慰靈塔建設

總督、總監費用一部寄附

[illegible]

工業技術者養成計畫挫折

夜間授業、年限短縮實現不可能

岡事務官談

[illegible]

刑務所內의 牢獄氣分一掃

敎化善導의見地에서 從來의用語使用矯正

[illegible]

라듸오

第一放送 [illegible]

第二放送 午後六時三〇分조훈 [illegible]

社員採用(會計主任)

甲種商業本業程度以上要保證履歷書郵送事

京城府大門口入

神崎神聖堂藥品直輸入株式會社

皮膚病에第一잘듣어!

◆ 에 쓰 미 젼 , 땀 띄

◆ 진 무 른 데 , 무 좀 , 濕疹

◆ 옴 창 습 진 두 풍

[illegible]

各藥店에잇슴니다

家庭에溫泉·特許製品

六一〇ハップ

山口の自轉車

國策을달리는!

"第一線級"

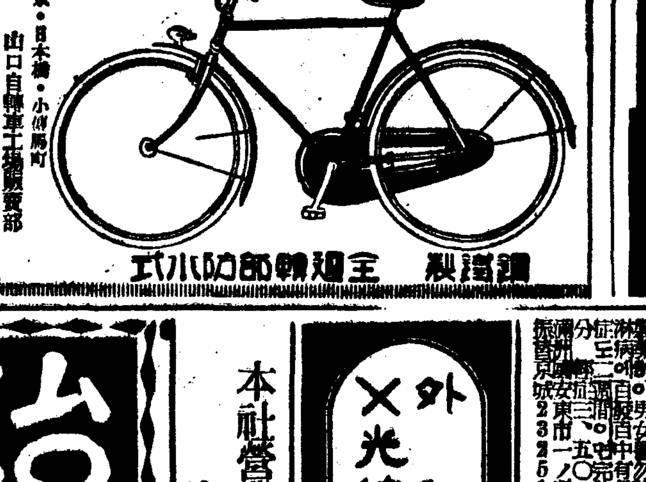

東京·日本橋·小傳馬町 山口自轉車工場販賣部

鐵道省制 全國轉輛部防水小式

メガネハ

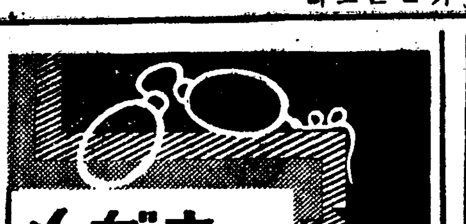

京城帝大眼科 京城醫專眼科 京城公眼科 京城赤十字眼科 御指定

京城本町一丁目入口 中村眼鏡店

本局五〇一七 振替京城三四大

瘧疾과鼈腹은

尤先! 三十錢짜리를 試用하시라

全國한약종의 ... 感氣에도特效

金鷄丸으로全快

定價 二十錢·五十錢·五十錢·一圓

治麻球

男女淋疾의靈藥

定價 五十個入 百個入 百八十個入 三百個入

救世藥館

朝鮮特許代理局

京城府光化門通 電光二一四七一番

特許·意匠·實用新案·商標 出願·登錄·辯理士

外科 X光線

醫學博士 鄭求忠

京城府寬勳町二丁目十六 (入院室完備) 電話光化門六八五番

本社營業局直通電話

廣告部 本局四〇三〇番

中國名藥 强精靈藥 性

淋疾名藥

早漏

梅毒

國境大藥房

모히中毒

オネホンヌーチン

無苦痛 根本療法

太田 先生創製

發明完成

[illegible]

体重增加가停止된兒孩는

미리 注意가肝要！

文部省制定兒童標準體重

第一	男	17.5
	女	16.9
第二	男	19.2
	女	18.4
第三	男	21.0
	女	20.2
第四	男	22.9
	女	22.1
第五	男	24.9
	女	24.3
第六	男	27.1
	女	27.0
高一	男	29.9
	女	30.3
高二	男	33.6
	女	34.7

乳兒に多い榮養障碍

新生兒는、여러가지生理的原因으로生後第一日、第三日까지에는體重이減少되고、第四日頃부터再次增加하기始作합니다。이減少는病的인것은아니지마는、元體重의九分之一以上이나減하던지、第一週日째가되어도、增加하지안는것은、病的인故로、**即時注意가緊要합니다。**

그原因은乳兒自身에도잇지마는、母體의乳汁分泌不充分、乳質의缺陷等에、依한것이만흐므로이는게바わかもと의投與에依하야匡正할수가잇습니다。わかもと는乳汁中에、不足되기쉬운[illegible]을含有하고、또、[illegible]母體의乳腺을刺戟하고、乳汁의分泌을促進하는까닭입니다。

또한、人工榮養兒의體重減少는、비타민B及糖分의不足에依하는것이만흔데わかもと에는、生物界에잇서서、가장濃厚한비타민B複合體와優秀한糖分을含有해잇는故로、人工榮養兒의、消化不良防止、健全發育促進에는、가장著効해서推奬되고、잇습니다

幼兒の食慾不振と偏食

四五歲쯤까지는一般으로、肥滿하는것이普通이지마는、그以後는筋肉이緊해서、一見여윈듯이보입니다 그러나、그것도度를지나게여위던지血色이不良한것은病的인故로、注意하지안흐면안됩니다。

神經質의幼兒는、食慾不振에빠지기쉬웁고、또偏食의傾向이만흐므로、自然히榮養不良이되여서體重이、增加하지안슴니다。또慢性消化不良때문에、泄瀉와便秘가가끔잇서서體重增加를妨害하는것도적지안켓마는、わかもと의投與에依하야豫防하고或은、治療할수가잇슴니다。

即わかもと는虛弱한、胃腸粘膜에活力을供給하고旺盛한食慾을、誘發하는効果가顯著하며、또한偏食癖을矯正하고榮養의均衡을圖謀함과同時에、消化機能을、全面的으로强化해서、泄瀉、便秘를正常便으로도리키는効果가優秀한까닭입니다

虛弱兒童の潜伏結核

可恐할小兒結核은、學齡에達하얏슬때부터、몰수가잇지마는著明한、結核症狀이업슬지라도、氣管支、肺門、淋巴腺等에潜伏結核이잇서서、體重이增加치안는일이、흔히잇습니다。最近의調査에依하면、全國一千萬의小學兒童中四割은文部省標準體重(上圖參照)에不及하는、虛弱兒이며그中一割强은即時救護를要하는、結核性兒童이라고、하고잇습니다。

如斯한虛弱兒에對하야、わかもと의投與가얼마나有効한가는、學校當局을通해서わかもと를、服用시킨兒童의、體位向上成績에도明白하다는것입니다。

虛弱兒의大部分은、一日二瓦의わかもと服用으로、二個月後에는標準體重에達하고、三個月後에는標準을突破한것이八〇% 一個月의體重增加平均은二瓩(約五百三十匁)에나미처는成績이報告되고잇습니다。이것으로제볼지라도わかもと의虛弱兒에對한實効는充分히認識되어짐。

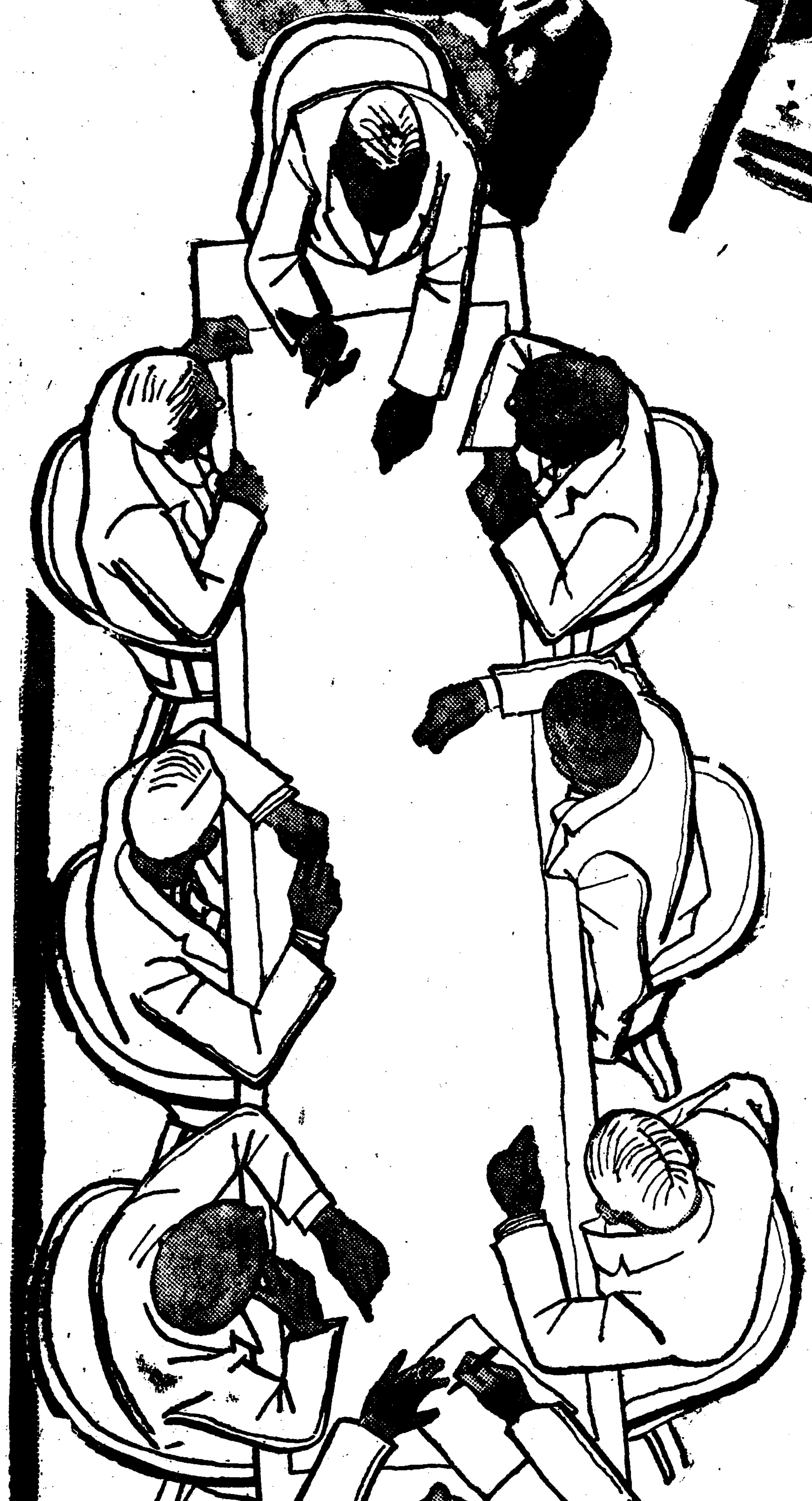

藥價低廉

粉末九十瓦	一圓六十錢
粉末二百七十瓦	四圓五十錢
錠劑三百錠入	一圓六十錢
錠劑一千錠入	五圓

株式會社 わかもと本舖 榮養と育兒の會

振替東京一七〇〇番・電話芝代表一一七五番

世界へ輸出

胃腸榮養

わかもと

와가모도

家庭

거름의효과

피곤해지지안케 것는법은어떤가

거름은자연이준최상의스포—츠 자세를똑바루가질일

도시에사는 현대인은 대개운동이 부족합니다. 지금은 때도때이니만치 누구나 걷기를싫어합니다. 거름을 것는것은 자연이준 최상의 스포—츠입니다.

그런데 거름에도 꽤피곤해지는거름거리와 상쾌하면 떠들가도 피곤치안는 거름거리가잇는데 그럼으로 이제 거름의 파학적이론을없혀서 똑바른것는법을 배웁시다.

똑바른거름거리

피곤치안케 것는거름거리 우편의다리가 번갈러가면서 지지각(支持脚)과 진동각(振動脚)이되여서 긴장과 탈력(脫力)이 일정하게 반복되여서 진행하는것인데 그리치안코 양편다리가 똑가티 뻣뻣하게 긴장하면 탈력이 불완전해서, 곳피곤해집니다.

자세를부터보면 신체는바르게 허리는펴고 얼마쯤가슴을내밀고 고개는 바로 고팔은자연히 어깨에서부터 흔들고 발은 바르게 들것 가든면 에네르기의낭비가덜합니다.

구둥이를 쑥내밀고 아프로숙으러지듯것는것은 극히 불리한거름새입니다.

군대에서는 일분간에 보행수가 백십오보 일회의 거는폭은 칠십오센치로써 일반남자들은 이보다 조금더 만습니다. 여자들은 일분동안에 일백이십오보를 것는데 거름의 폭은 칠십오센치 즉군대의것만하면 적당합니다.

하이킹가튼때는 너무 주위의자연을 구경하면서 거름것이 아니고 또는 무엇 먹으면서 것는다든지 양손에 무엇을 들고 것는것은 다 피곤해지기 쉽습니다 그리고 천천히 거르면 피곤치 안을것갓지만 그것도보통보다 더느리게 거르면 도리어 피곤해집니다.

구두는 아니딱딱하고 독끼운것이조코 양복이나 무슨옷이든지 가슴을 압박하는건 피곤해지기쉽습니다.

장갑을끼고 모자는 챙이 좁은것을쓰다가 때때로벗서들고서 바람을 쏘이도록해야 합니다 쉴때엔 구두를벗는게조코 할수잇스면 양말도벗는게조코 몸에땀난것은곳 물수건으로 훔처내면 피곤이 풀립니다.

보행의효과

보행의 효과는다리에만잇는것이아니라 상체의(배, 등, 가슴, 머리, 어깨의 근육을 충분히운동시키고 혈행을조케하며 신진대사를 성케하고 호흡기에도 비상히 조흡니다.

또는 테니쓰나 야구와달러서 자주적운동(自主的運動)인까닭에 별로 머리를쓰지안는까닭에 뇌에충혈이되지안코 혈액을 도리어 다리쪽으로 보내기때문에 보통정신노동을하는 사람에게 대단히 필요한것입니다.

더구나 정신적으로도 대단히 조흔영향을 주는데 머리를 쓰는사람 예술가들에게는 얼마나 상쾌한 산보는 얼마나 일에 능률을 노피는지 알수업습니다.

등화에나 좋은때 거리를 거닐면 정신의 혈행이 적당이 되고따라서 호흡이 정돈되여 가장정신이 상쾌할때 공부를 한다든지 사무를 보게될것입니다.

가정부인들도 근우노동을 하지안는사람은 아이들을데리고 산보, 물건사러갈때, 반찬등에 늦거러다니면 자기에게도 이롭고 또 조흔 의복국되는도도됩니다.

몸이싸늘해지며 쓰러지는열사병

일사병과는다른것 대식가에게잘걸려

일사병(日射病)은 알면서도열사병은 모르는분이 만습니다. 열사병이 더운때걸리는것은일사병과 다름이 업습니다만 일사병은 태양의직사를밧고 걸린것인데 열사병은 흐린날이거나 방속에서거나 어두운밤에도 걸리는것입니다. 즉 열사병은 태양의 직사를 안밧고도 더위가 격렬하고 습기가 만흔때에 걸리는것입니다. 그럼으로 찌는드시 무더운날에 과격한운동을한다거나 오래것는다거나하면 걸리기쉽습니다. 광산의 용광로(鎔鑛爐)에서 일하는 사람에게 만히 걸립니다.

이병에걸리면 어질증이 나며 두통이나고 정신이 멍해지다가 혼도해버립니다 체온은 내리면서 땀이 사못흘립니다 일사병이 체온이 오르면서 땀이안나오는것과 정반대입니다. 땀이 흐르니까 몸가운데의 염분(鹽分)과물이 함께방사하므로 몸에염분이주려저서 짜타하다가는목숨을일흘수까지잇습니다.

이병에 걸렷슬때는 옷을벗기고 땀을흘리듯처주며 강심제의 작용을하는 윈스키—, 부란디—, 더운차, 블랙커퓌차, 너무 차지안흔 커—피—를먹이고 서늘한 나무그늘가튼데 뉘여주는것은 열사병의 경우갓습니다. 몹시한 커—피—나홍차가 나쁘다는것은위의병을수축하기때문입니다.

열사병 이야기가 나온김이니 이것에대한 말슴을드리자면 병자를 서늘한데누이고 머리와가슴을 서늘하게해주며 바람을쏘여줍니다.

일사병이며 열사병이 점점적어지는것은 일반이 이것에대한 지식이 느러진까닭이라고볼수잇는데 미국뉴—욕에서의 통게를 보면 지금으로부터 삼십칠년전 되든해에 걸린사람은 칠백이십사인, 그뒤십년되는해에는 사백사십명인 어러케주려 그뒤십년후 지금으로부터 칠년전에는 불과일흔다섯사람밧게 안걸렷다 다합니다.

열사병과 일사병에 어떤사람이 잘걸리는다하면 뚱뚱한사람 비대한사람들이 만히수짜상으로나타나잇습니다.

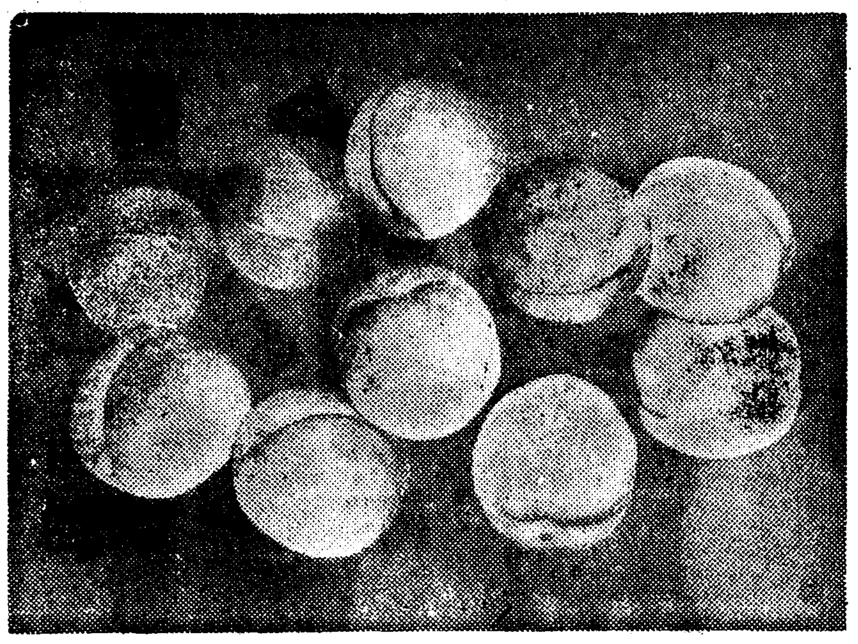

복숭아는소화를돕고 감기에도듯고

씨는기침에조탑니다

복숭아종류의산(酸)은나쓰미깡에 비해서 그리 세지안허 소화불량때 식욕부진에는 조흔자극제가됩니다. 그러나복숭아는 섬유가 상당히 만흐니 오슨측 위장이 약한사람은 즙을내어먹는것이 효과적입니다 그리고또 복숭아에는 단백질소화시키는효소(酵素)가드러잇슴으로 고기를먹은뒤에 먹으면 소화를돕는파일로 유명합니다.

◇

목에열이잇고 목이락고할때에청량제로 먹으면 조흡니다 감기드려 몸이 오슬오슬할때는 즙을내어서 따끈하게데워먹으면 땀이나며몸이한결조흡니다. 이것은 모두복숭아에 드러잇는산(酸)의효과입니다.

◇

복숭아씨는 그대로 버리지말고 잘두엇다가 속씨를 빼어비벼가지고 물에다먹으면 가래가녹고 기침이멋게됩니다. 이속씨를 도인(桃仁)이라고해서 한방에도 쓰니다만 일종의 방향(芳香)이 잇어 드려엇고 행인(杏仁)과 비젓한성분을가지고잇습니다.

양장에눈띄우는 까만팔꿈치

크림으로습포하면빠저

여름에 양장하는 분들은 대개 두팔을 활짝내어노코 다니는데 아모리 아름다운 팔이라도 팔꿈치가 시컴엇케되여잇스면 대단히 보기실습니다.

더구나 몸 폐상에 파조안게 사루를 붓친다든지 국씨를 만히 쓰겟되는 아가씨들은 더한것입니다. 어떤 비교적 유치를해 빗하는 시절이 얼굴을 거두듯지 어떠케지 치장도 잇지맙시다.

팔꿈치에 살이 꺼머케 죽지안케하려거든 오린부를 발를고 재차—진흙하거나 그러치안흐면 콜드크림을 발으면좃습니다.

아조붓씨 험하게되엿거든 콜드크림을 등불뜨고 봉대로차매두면 밤사이 배여들어 이튼날몬 아조매끈매끈하게됩니다 손이트던 크림을바르면 부드러워지는 거와가튼 리치입니다 이리케 삼사일동안만 계속하면 검은 때가떠러지고 아름다운 팔꿈치가 됩니다.

너무 저급질로 힌드려 둔질르면 빗갈이 버서지기쉬우니주의하십시요. 그리고 양쪽가장자리선을두른 헌겁이 더러워슬때는 하발갓도 얼핀 떼를빼니다 또는 마루가튼데 걸어노흔대로 버려두어서 퇴색하기쉬우니 그것은 오래도록 걸어놋는밥도 여름동안 두번 세번쯤은양재봉을 대야에 여게 흘고 속에 너코 술로 문질러 때를빼니다.

그러다음 맑은물에 잘씻처서 잘드는비러 하로쯤말려서 쓰면 깨끗하고 좃습니다.

저을 빼니다. 그다음 양쪽을가 등것으로 배의 골을 따라 갈르고 를 뭇치를 빼니다.

어떠케 그냥전체로 벗는사람이잇는데 결코로 얼른 묻지가 어다떼지안코 대그때 헐러기도하고함으로 뵈도록 물의는것이 좋습니다.

그러다음 잘게찔러서 배여도러놋습니다. 만일 따러놓게하는것이 무렷할때는 정결로 가만히 훔처냅니다.

빠나나는어째 소화가잘안되나

빠나나는 다른과실보다 소화가 잘안됩니다. 그러면은 빠나나 그자체가 불소화물이라기보다도 처의가정 아조 덜익은것을 서무엇다가 먹기때문에 소화가 잘안됩니다.

그러므로 아이들은 넘우먹어 지않것이며 더구나 밤자기전에 먹이는것을 제미해야됩니다.

덤어서 마요네—즈를 처서먹습니다.

발의때빼는법

어지러워진 발을 빼는법을 말슴하겟습니다

먼저 청동엔 버트 잘고르...

빗조코, 맛조흔 계란사라다

간단하게되고 맛잇는 계란사라다만드는법을 말슴하겟습니다 이런것은 갑자기 손님이왓슬때에도 대접하기 좃습니다.

계란은 그냥 딱딱하게 삶어서 껍질을 벗기고 둥글게 썹니다 그다음 청자손(靑紫蘇)을 잘게 욕게서 놋습니다. 어떠케되려거든 흔 그릇에 사라다재소를 담고 또 도마토를 쎄커 소키조케 웃개서 놋습니다.

수노흔손수건 아기자기한 근대미

새로운 이니시엘의 자수법

손수건에다 수를 노흔것은 대단히 아름다우나 살리면매우 비쌉니다. 그러므로 집에서손수간단하야 아프리케와 자수를 리용해서일흠을 써너흐면 극히 간단하고또 노는대단히 멋잇고 아름다운 행커치프가될니다. 이것은새로운 불난서식의 자수입니다 행커치프의 바탕은 힌것, 분홍, 또는 옥색 등의 보이루가 적당합니다. 가생이는 간단히 떠두면 조습니다.

그래서 네귀가진 한귀퉁이에 다 연필로 자기의 일흠을써 니다. 그러다음 글자의 획이굵은 부분은 가는 헝겁을 래한 것을 대이고 실노 찌거매고 자수실로 더블려서 다붓는 것처럼 배두고 다음엔 그바운것갓흔 버두짚자리를 감추기 위해서 다른빗갈의 실노 사진에 보이는바와갓치 뜨는것처럼 떼서 놋습니다. 여러케 다한다음 수틀에서빼여서 대탄으로 쫘부려놓습니다.

여게 사진에 여러가지 글자쓰는것을 보혓스니 이것을 보고 자기 일홈을 만들어보서요. 그리고 사진파가티 처음파 나종의 글자를 크게하면 더아름답고 분명하게 보입니다.

벗은 힌바탕의 수건일것갓호면 흘벗의 리본으로 아프리케를하고 다른것도 모다 어무늬에 잘조화되도록 벗을맞출것입니다.

이러케 글자를 수놋는것은 손수건뿐아니고 못손, 스카—, 또레쓰등에도 간단히 해노흐면 대단히 근대미가잇는지 장이됩니다.

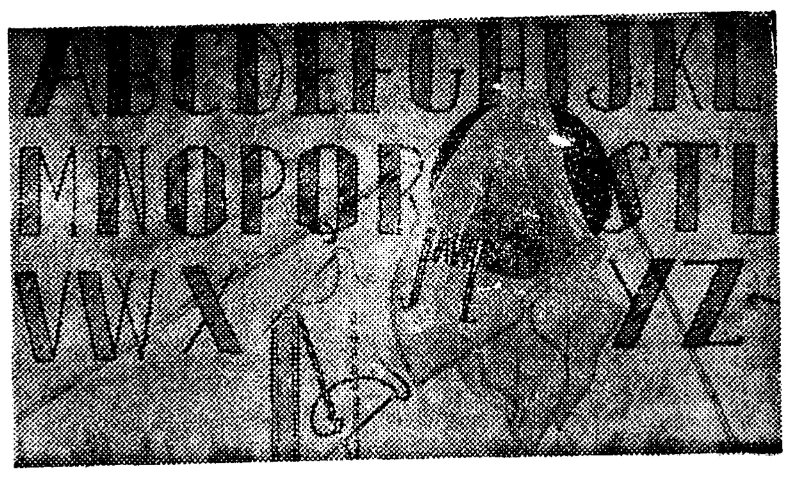

지치리유

합처서

수돌이 「누나, 나 오늘 시험 배점 박게못비 뎃스니 어쩌면 조우?」

누나 「아 배점이면 고만아니냐?」

수돌이 「아니야. 산술이 삼십점, 조선어가 이십점, 지리가 이십오점, 역사가 이십오점 그래.」

(글쓴사람 金起東)

長篇小說 愚氓 【98】

朴泰遠 作 洪祐伯 畵

아낙을찻는사람 (三)

자기는 그토록이나 제아낙을 사랑하며 주어건만 저는 못맛내 나를 저버리고 집을 나가버렷다— 이것이 맹서방에게는 견디기 어려웁게 괴롭고, 또 슬픈 일이엇다.

어제까지도 자기 엽헤다가 여러번이나 동침을 하여준 계집이기는 하다. 자기가 집안에 들어 안저 잇는 날이란 달에 며칠이 못되여, 그 얻는 사이에 한가로운 계집이 얼마던지 아름다웁지 못한 짓을 하여온 것을 맹서방은 잘 알고 잇는 터이다.

그러나 그것이 이를테면, 젊받은 맹서방 자신의 탓이라고 그는 애닯게 작정하고 지내왓던것이다.

신곱보 말맛다나, 아낙은 참말 자기에게는 좀 과분하게어여뻣다. 그러한 미인을 아낙으로 더려고 살기에는 자기가너무나 가난하엿다. 그나마 아낙의 뜻을 늘 바더줄수 잇도록 집에 부터 잇지못하고, 달의태반을 박게 나와 지내다너무나 어여쁜 아낙이, 때로, 고독을느끼고, 자기의 눈을 기여 은근히 다른 사내와 정을 통한다 하더라도, 그것은또한 어찌할수 업는일 언것가티 맹서방은생각을 하여본 적도 잇섯다.

그러나, 자기를 여영 배반하고 집을 나가버리다니— 그것은 아모래도 용서할수는 업슬 크나큰 죄가 아니겟느냐.

가난한 사내기는 하다. 변변치 못한 서방이기도 하다. 그래도 내외 사이에는 끈흐랴끈흘수 업는 정의(情誼)라는것이 잇고, 또 서로 지켜야할 의리(義理)란는것이 잇지 안흐냐.

그것을 저바리고, 영화를 쪼차 이러케 서울로 달려온 아낙이, 맹서방에게는 참말 가슴을 쥐여 뜻고 울어도 시원치 안케 분하고 또 원망스러웟다

(세상에 어데 또 다른 계집이 업서서……)

맹서방은 괴로운 넘어지에 그러케 마음을먹어 보려고도 하엿다. 그러케 마음을 먹고서그 까짓 음탕한 게집은 아주 깨끗하게 어저버려 보려고도하엿다.

그러나 그것은 어덥도 업는 노릇이엿다. 참말 세상에 게집은 만헛스나 자기의 『계집』은 팔 정녕자 하나엿다. 모든 헙점 모든 결파를 낫닷지 마음속에 헤여 보아도 그래도 결코 단념할수가 업는 강용자엿다

(차저 내여야만……차저내여야만……)

맹서방은 역시 여 가중한게 잡엇지 자기는 하로도 더살어갈수 업는것을 느끼고 어떠케든 하여 아낙을 차저내고야말리라고 결심을하엿다

그는 어제도 오늘도 거리로 나왓다.

『그러나, 대체 어데가서 차저야 올탄말이냐?……』

그러케도 허영에 뜬 계집은 응당 『화신상』 어며 『정자굴』 이며 또 『삼구라부점』 가튼 데도 잘 면걸럿시며 그는 자기자신 열어 나서 그러한 곳을 모조리 차저 보앗스나, 아모런 보람도 업섯다.

뭐악이 노리를 조화하여, 서풀에 잇슬때도, 간혹 지방순회극단 가튼것이라도 오면, 단한차레를 빼여 놋는 일 업시, 차저다니며 구경하던 아낙이던 것을 생각해내고그는『단성사』 안에도 들어가 보앗섯다 『동양극장』도 차저가 보앗섯다

그러나『제일극장』이라는 데를 드러가 차저 보다가 실망을하면 어쩨 꼭 자기가 이곳에들어와 잇는 동안 정작 아낙은 『우미관』 어라든 그러한곳에서 한참 재미가 나서 구경을 하고 잇는것만 가탓고 그래 볼이나케 『우미관』으로 달려가보는것이나 물론 그곳에서도 아낙의 모양은 찻즐길이 업다 며구나 백회점 가튼곳과는 딸러 연극장이란 삼십전식 오십전식 물러대고 돈을 밧는 곳이여서 그것을 가난한 맹서방이 어찌 여루 당해 내겟느냐

그러자 그는 문득 최 제운 게집이란 대나저 어엿하게 바글 쏘다니저 못하고 밤이 뭐여서야 어둠을 라서 출입을하는것이 아닐까?——하고 그러한 생각이 들엇다. 한편 그러케 생각하여 보니 어찌 꼭 그럴것만 갓다. 그는 그래야 시장으로 가보다.

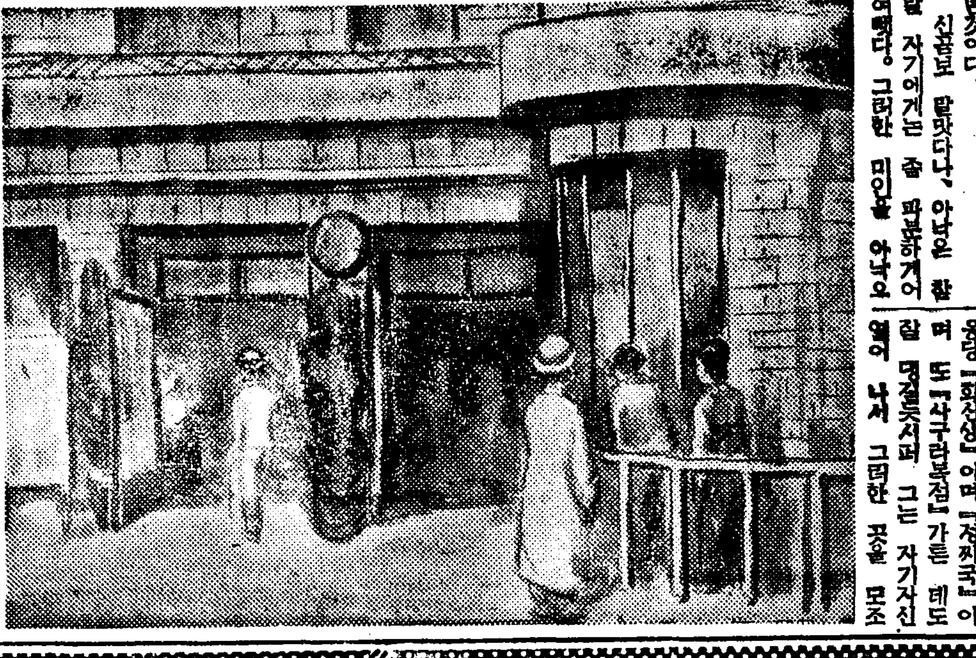

ORIGINAL PERFUME ORIGINAL PERFUME ORIGINAL PERFUME ORIGINAL PERFUME OR

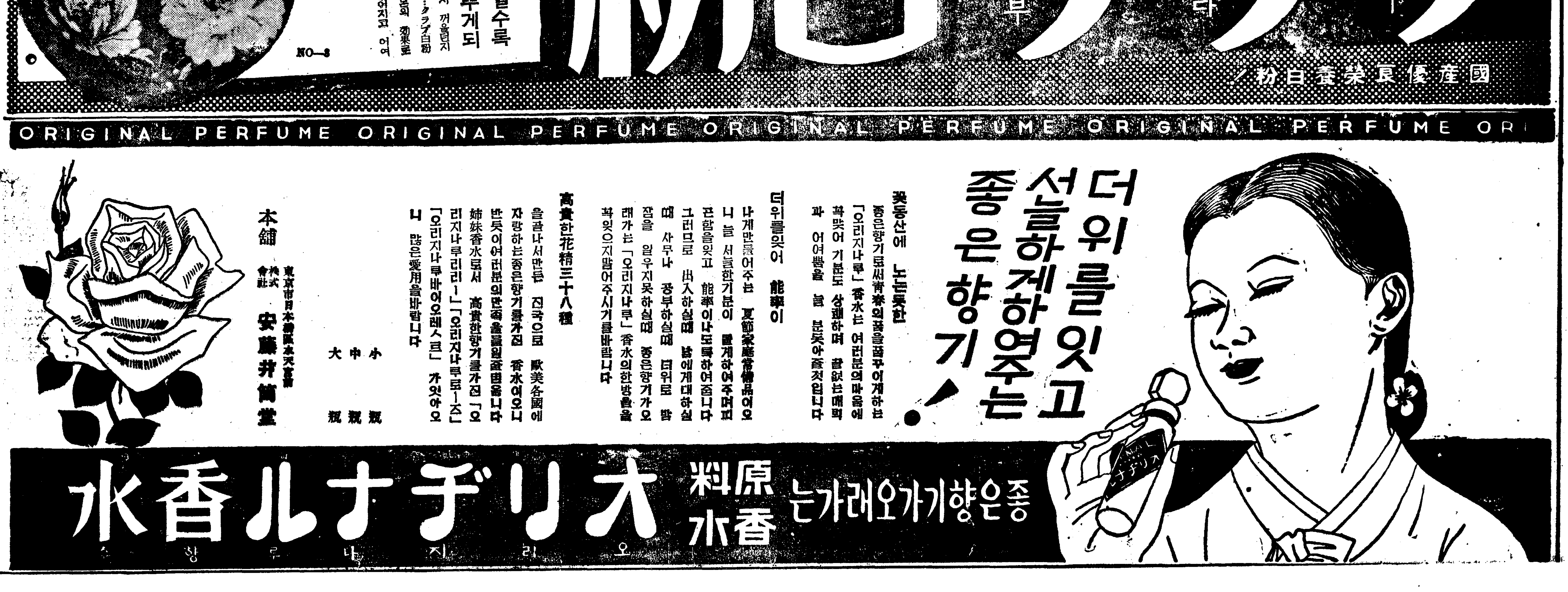

智異山探險記

智異山行第一日
蟾津長流와 鰲山 (1)

李殷相

朝鮮은 實로 山岳國이다 二千五百米以上의 高山으로 말하면 二千七百四十四米의 白頭山을 最高로하야 [illegible] 있지마는 五百米以上 二千米以下의 山은 [illegible] 二千六百六十五個나된다.

얼마 [illegible] 그우에 五百米以下의 山까지를 合計하면 實로 그 數爻가 [illegible] 四十五万里마다 山하나씩이 [illegible]

[illegible]

學藝

(綜)(合)(論)(文)──(三)
"西歐精神과 東方情趣"
─大自然에 歸依하는 東方人─

李秉岐

[illegible]

作家의 限界
◇─一般文化水準과 文學水準─◇ (1)

蔡萬植

一般的 意味의 文化的 [illegible] 作家라는것은 반드시 그에게 [illegible]

新羅王號考
─尋常歌詞에서─ (6)

田蒙秀

[illegible]

泰安寺에 남어있는 廣慈大師의 頹碑

方鍾鉉

谷城郡의 東南端 [illegible] 桐裏山이 잇스니 [illegible]

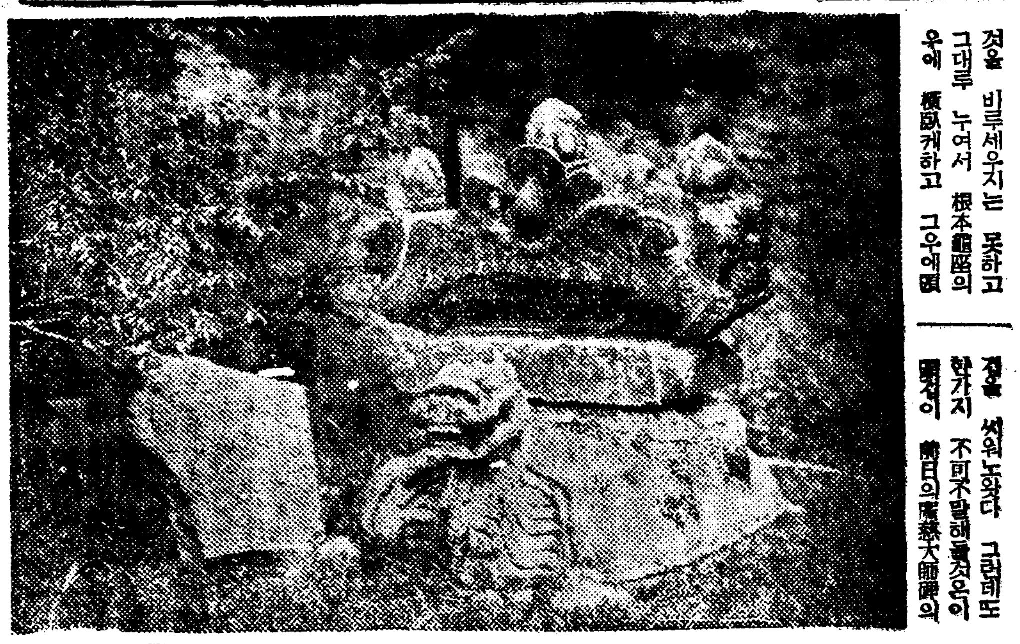

小品 江上夜話 (6)

鄭飛石

[illegible]

女流短篇 臙脂 (八)

李善熙 作
崔根培 畵

[illegible]

醫學博士

中井先生 創製

性欲學界의 大權威인 醫學博士中井先生께서 多年苦心研究하든結果 生殖機能絶對强壯劑ホルモーゼ를 遂發見創製함

精力이 旺盛

青年 中年은 勿論이요 아주衰弱한老年이라도 먹으면대번에뜻대로되는

不老長壽의 秘藥

青春男女의 性慾 減退와其原因

中年期男女의 早老原因은

ホルモーゼ의 偉力 强力홀몬劑

注文은直接本舖로

服藥報告實例의一部

五日分 二圓五十錢
十日分 四圓八十錢
二十日分 九圓
一個月分 十三圓

發賣元 東京漢洋藥學研究所

家庭常備藥 → ひふ病 良藥 テーム水 (피부 데-무)

●良藥으로서 皮膚가아러지안해
●조금도不快不體裁가업다
痒症과痛症을除去하고快癒가빨러

主効
버짐 음량습진 무좀 옴 태독 진무른데 땀띄 가려움 백납 마른버듬 어루레기 습진 풍게이 죽은깨 皮脂漏 살거친데 草木의毒과漆오른데 藥이나 白毛染料毒오른데 벼룩, 모기, 풍에, 빈대 짐진데이其他毒虫刺傷

テーム水 藥價 二十錢, 三十錢, 五十錢, 一圓, 二圓, 送料 內地六錢

發賣元 東京藥院本店 東京藥院支店

産業

代用品工業의 助成發達指導
商議에서具體策을講究中
研究機關常置準備中

戰時經濟體制에依한 諸物資의輸入使用制限은 益益加重되어 其必然的要求로서 代用品工業의發展이期待되어잇는데 朝鮮內에서는 此種代用品의 發明乃至代用品工業이 아직幼稚하고잇슴으로 京城商工會議所에서는 그助成指導는絶對로 必要하다는 見地에서 目下그具體策을 研究中인데 不遠關係技術者의 參集을 求하야 懇談會를열어 同時에 研究機關을 常置할 準備를進行하고잇다한다

小麥標準品 査定會議

新小麥檢査標準品 査定會第一日은 七月二十九日 午前九時부터 慶城台赤十字社會議室에서開催하고 山本所長의 人事의말에 이어 總督府로부터의 指示事項 [illegible] 協議事項에 [illegible] 午後부터는 協議事項에 第二日은 午前中標準品의 査定을 行하고 午後는當業者 [illegible] 懇談會가잇섯다 그런데 協議事項은 如左하다

◆指示事項
一、小麥의作況 品質及出廻狀況
一、小麥檢定數量

◆協議事項
一、石、黑穗及病穀類粒의制限에關한件
二、小麥의 乾燥程度에關한件
三、石拔小麥硝子質小麥의增産에關한件
四、格差協定에關한件
五、丸G標記를 行할것의 硝子率에關한件
六、小麥檢査等級의決定에 容積重量採用에關한件

◆其他事項
一、玉蜀黍의 檢査準備에關한件

[illegible] 局長、[illegible] 當業者로부터 本年度棉作 [illegible] 配付、[illegible] 狀況報告及諮問事項 [illegible] 에 [illegible]

一、實棉의買收 [illegible]
一、實棉公定價格
一、種子의保管配付方法

海州優秀硅砂岩脈
大規模로開發
東邦興業에 今月부터着手

政府의貿易統制에依하야 硅砂의輸入이激減되어 國內硝子製造業者가 血眼이되어 優秀硅砂의入手에狂奔하고잇는데 硅酸含有量九九、八七%酸化第二鐵〇、〇二%라는 稀한 優秀 硅砂岩脈이 海州에서發見되어 東邦興業에서는 으로드디어 大規模開發에 着手하야 原料難으로苦悶하는 國內硝子業者에게 一大福音을 傳하고잇다

該所는海州郡 [illegible] 面海南面及 [illegible] 面一帶에걸처 埋藏量約三百萬噸 可採鑛量約二百萬噸이라 하며 採掘은 井戶 [illegible] 天然모두 可能한狀態에 잇는데 무엇보다도 注目할만한것은 그品質로 總督府中央試驗所安東 [illegible] 技師의分析에依하면 硅酸九九、八七% 鐵十〇、〇四% 酸化鐵〇、〇二%로 國內에서 珍貴한 優秀硅砂岩이라한다

그런데 東邦에서는 八月부터 月産三千噸의設備로서 操業을開始한다는바 벌써부터 一流業者에게서 注文이殺到하고잇는 狀態로 國內의硅砂가不足하야 硝子業者는 모두入手에苦慮하고잇는때인데 本格的代用品時代를맞이하야 硝子族의出現이 傳하야 石綿代用으로서도 需要激增의때이라 開發後의同鑛脈은多大한期待를가지고잇다

海草採取에 無限한 憂慮를하고잇스며 이것의 驅除策이 講究되기를 뎀하여 마는지안다한다

「미여」라는毒虫으로 海草採取에困難

【全南】高興郡錦山面海岸에는저금이확창인 海草의 採取期어므로 婦女子들이 海草를 採取하려고 바다에 들어갓다가 「미여」라는 毒虫에쏘여 海草採取에一大恐怖를 맛고잇다는데 그「미여」라는 毒虫은 도와만한 푸른軟虫인데 海草의 繁殖하는 海岸水中에 浮游棲息하며 毒이强烈하야 한번쏘이기만하면 瀕一晝夜를 天地分別도못할만큼 全身이쑤시고 아퍼서 외痛因를鑑識하게하는데 治療方法을 모르는 漁民들은 참아보고그저잇슬수가업스니 迷信的으로 단굿을올리다 「굿」을하는等 騷動을하다 例年에는 或 하나둘의 被害者가잇슬뿐이엿는데 今年에는 더욱甚하야 每日數十名의 被害者를 내이고잇서 一般漁民들은 [illegible]

奉天棉花對策協議

【奉天】奉天省棉花對策協議會는 棉花技術者에 [illegible] 하야 二十八日午前九時부터 省公署禮堂에 開催하고 産業部로부터 五十子

濟州島의甘藷
耕作面積擴張

【全南支社發】오래동안問題되어 온는 無水酒精工場設置問題로東拓會社와 關係當局 또는濟州島民間에 懸案으로 되어오든바 結局濟州島로 決定되어 濟州島에서는 며으나 歡喜하며 同島에現在甘藷作付面積은 約七千三百町步로 그生産量一千七八百萬貫인바 금번에 더욱그增産計劃을 세우고잇는데 그面積은 一萬五千町步가량을 確定하리라고하며 그收穫高는三千七百六十萬貫에 達할것으로 無水酒精二萬石의 生産原料로 八百萬貫의 甘藷를必要로한다면 如何이甘藷가凶作되는때에도 原料不足은업스리라고한다

舍人小麥共販開始

【舍人】平南、順川郡地方에서는 今年의 小麥은 大豐作이엿다함은 旣報와 갓거니와 順川産業組合에서는 去二十日부터 郡內의 舍人、順川、慈山、新倉、殷山等 五個所에서 小麥共同販賣를 開始하엿는데 買入豫定數量은 約五千石以上이라는데 方今實施의 價格을보면 一等一七〇〇 二等一六、五〇 三等一六、〇〇으로 作金도 例年보다는 好勢인故로 一般農民은 喜悅이滿面하고잇다

마닐라麻에類似한 新纖維"마오랑"

最近廣州의一部로부터 四國九州方面에亘하야 麻業과 類似한珍奇한植物의 耕取가 發見되엿다 이珍植物은 學名으로『마오랑』이라고하는것으로 뉴-질랜드種의麻로서 從來에 輸入하고잇든『마닐라』麻와 小包裝에의材料인 支那産주-트의代用品으로서 最近栽培하기시작한 新纖維로서 東에서는 아직 手業試方面에서 試培에 着手하고잇슴에不過하다 九州四國方面에서는 단지 細紐用과『마닐라로-푸』用材料로서 어『마오랑』을 盛히植付하기시작한것인바 人絹팔프가되는 데 製紙팔프에 利用한다하야 人氣는 자못노픈데 現在어마오랑은 網과紐或은細引用에使用하는것이가장適當한方法이되여잇다 마닐라麻가 輸入되여 船舶用其他工事用에 使用되여잇든 마닐라를 [illegible] 로-푸가缺乏되여 支那麻의輸入이杜絶된것은勿論 國産麻도한큼軍需方面에向하므로 오래前부터 細引에使用되든本麻까지도 缺乏되고잇슴으로 細紐도 支那주-트와 綿絲가使用될수잇게되엿스므로 最近網紐의原料로서는 國內에서 栽培簡單한 新進『마오랑』을耕作하는以外에는 方途가업게되엿다 數年前 이『마오랑』이 日本에試植된일이잇섯는데 當時에 農林省은 여러가지 意味에잇서 어『마오랑』耕作에 反對한일이 엿스나 長期抗戰의 昨今에잇서서는 逆으로農林省이 어것을 認定하게 되엿다는것이다

鰮漁船의港祭

鰮漁業도드디어 盛漁期가 迫到하엿스므로 各地의 巾着網、手繰網漁船은昨一日淸津港에 集合하야 [illegible] 의 豐漁도 [illegible] 目標로 一齊히出帆 [illegible] 盛漁를 祈願하는 盛大한 港祭를行하얏다한다

漁業用苧麻 三百萬貫
軍部로부터配給

漁業用苧麻는 一個年에 約二百八十萬貫乃至 三百萬貫을 需要하고잇는데 [illegible] 以來 供給不足을 [illegible] 困難을 [illegible] 하고잇는데 今後 漁業用에 對하야는 [illegible] 軍部로부터의 配定에依한 配給을 [illegible] 되엿다한다

六月中咸南道漁獲高

【咸南支社發】咸南道內의 六月中 漁獲高는 三三二、九〇五圓으로 前年同月에比하야 八六、五五九圓의 減收을 보이고잇다 이것은 [illegible] 關係로 鰮、鯖等魚族에 全般的으로 [illegible] 을보게된것이 그原因이된다고한다 魚類別로보면 다음과갓다

鰮魚 七、八五〇擔 [illegible]
[illegible] 一、二二九駄 [illegible]
[illegible] 九、〇二二圓
[illegible] 二、七〇四貫 [illegible]

朝鮮農會의 秋肥配合開始

朝鮮農會의 秋期肥料의配合은 八月十日頃부터 金泉 浦項 [illegible] 等各配給所에서 開始될터인데 本月末까지에는 [illegible] 配給量은 約百三萬叺에達하리라한다

丸ナ米改良의 最高方針決定

【平南支社發】平安南道에서는 西朝鮮三道의産米인 ⊕米의格下를 [illegible] 農民의 損害가 적지안은것이나 [illegible] 丸ナ米의聲價를 回復하고 産米를改良하여 目前에 金産業部長의 統率下에 平南、黃海兩道의 農事係의指導者、穀物檢査所의代表、金融組合關係者는勿論 總督府에서는 湯村農林局長까지 臨席하여 三日間 産米改良에對한 再檢討를 한結果 다음과가튼具體策을 決議하여 近近關係各郡의 農事指導責任者에게 通牒을發한後今後産米改良에 積極進出하여 西朝鮮産米의聲價를 發揮하기로되엿스므로 여기에決議事項全文을 紹介하여 一般地主와 農村의勤農階級全體에게 參考材料로 提供하는터이다

◆産業改良과正租共販擴充에關한件

一、水稻適期落水、收穫과正租의 乾燥調製改善方法及指導督勵方法

(一) 改善獎勵方法
가、平南道의一般落水時期는逆流水地帶와 灌水畓地帶는大槪 [illegible] 遲延시킬것
(2) 適期刈取(자음) 平南道의 刈取時期는 大 [illegible] 할것

[illegible]

戰爭과物資 20

合成染料工業의 國防的重要性
染物其自體보다中間物이緊要

染料 (其一)

染料工業의戰時色은 [illegible] 長期戰體制整備에따라서 染料及製品의輸入後에도 多方面에 그影響을미칠것이다。 染料工業에서 直接原料를 供給밧는 染織界는 一方抑壓에 現出된 以來로 漸次金面的으로 濃化되엿다。 其結果는 現在染料市場에 展開되고잇는 極端한 需給의 異狀인데 同時에 他方高級染料의 輸入杜絶로 內地市場에 動搖를 가져오게되어 織維工業의 新方向에 追從하는 危機에 直面하엿고 [illegible] 어

此等業者의 積極的分子는 染料製品業者와 緊密히結合하야 代用染料의 適應性研究에 努力中이나 果然國産에 依하야 高級品代替가 언제나 完成될른지가 問題이다。 最近까지 染料輸入業者及販賣業者間에 僅少한在荷를 가지고 奇利를엿보는者가 跳梁하것도 不若干此間의 消息을 傳하는것인데 如何한戰時下의 染料需給異變은 어떠한波紋을投하고 또하려는가?

× ×

「戰爭과物資」의 關係로 보아 染料工業의重要性을 理解함에는 爲先合成染料를 中心으로한 「軍需工業」

戰爭工業의 國防的性質을보여야한다。 勿論 染料其自體는 平、戰時의區別업시 必需品이나 合成染料工業의 가장本質的인 國防的重要性은 그중局的製品인 染料其自體보다도 其製造에 이르기까지의 모든中間工程의産物、所謂中間物에잇다 即 其中間工程에서 火藥、毒瓦斯等의 戰時物資를製造하고 此等은 大量生産하는때、其設備를 急速히轉換할수잇는 地位에 잇는것이 合成染料工業이다。 合成染料工業의 軍需動員이 一部의 軍需物資補給上에 如何히 큰役割을 가지고잇는가는 歐洲大戰中 獨、佛其他의 諸國이實施를 보면 明瞭하나 科學戰、技術戰이 愈益濃厚하게 된 現代戰爭에 잇서서 그國防的 重要性이 一層 더加重된것은 想像하기 困難하지아니하다。 今次의 支那事變下에잇는 我國의 工場動員에 染料工場에가장 明確한 形態로 實施되여잇는것은 當然한일이라할수잇겟다。

× ×

合成染料工業은 國防的으로極히 重要性을 가진同時에 技術的 經營的으로도 多角的特色을 떠고잇다 歐洲大戰後 染料工業에對한 各國의政策이 急激한轉換을한것도 어떠한關係에서 時及 戰時의 此工業의 生産力을 調整할려는 意圖에서 나온것으로 諸國에서는 大戰時의 實例에서는 大戰의 實際을 잇어서는 平時부터合成染料工業에 大戰中에 이것을 經驗하고 [illegible] 合成染料工業은 實로 大戰에 依하야 再認識의機會를 어든것으로 그것이 戰時不可缺의 工業部門인 同時에 그의戰時에잇서서의 利用價値가 結局 平時의 製造能力에 比例하는것이다 이事實을 確認한結果 各國은大戰中에 急速히編成한 此部門을 戰後에다시强化擴充하고輸入의調節、資本的援助、戰時役收物의拂下 其他모든 形式으로 保護助長策을樹立하고 이에基한 國策工業을建設하엿다。

英國의 뿌리티슈染料、米國의 내쇼날아니린藥物等이 그例인데 我國에서는 大正十五年三月 政府의積極的獎勵策에依하야 資本金八百萬圓의 國策主力會社日本染料가設立되엿다

合成染料와中間物의關係圖 (1)
니트로벤졸 (아니린 染料 / 사리칠山 染料)
크롤로벤졸 (火藥 / 피크린酸 / 크로-르)
(續)

商品市勢 三日

▲果實類
苹果(紅魁)大邱 一貫 [illegible]
(祝) 〃 [illegible]
(紅玉)鎭南浦 四貫 [illegible]
(〃)黃州 〃 [illegible]
(倭錦) 〃 [illegible]
(國光)鎭南浦 四貫 [illegible]
(白桃)羅州 三貫 [illegible]
(小林)梁山 〃 [illegible]
(天津) 〃 [illegible]
(菊水) 〃 [illegible]
葡萄(キャンベル) 〃 [illegible]
マスカット岡山 一メ [illegible]
夏蜜柑 伊豫 十貫 [illegible]
梨(晩三吉)朝鮮 一貫 [illegible]
(早生赤)新潟 〃 [illegible]
二十世紀內地 〃 [illegible]
市原 伊豫 四メ 三・〇〇—一・五〇

▲農産加工品
[illegible]

▲穀用叺及繩
[illegible]

▲穀物
玄米三等呼値 一石 [illegible]
白米一等 [illegible]
[illegible]

▲家畜類
[illegible]

▲家畜飼料
[illegible]

▲肥料
[illegible]

▲農藥藥品
[illegible]

牽達牧友會創立

【牽達】牽達의 牧畜界의 [illegible] 뜻을 모아 年年增加되어 가는 業者間에 親睦을 [illegible] 技術向上其他連絡을 [illegible] 當地牧業家金 [illegible] 에서 創立總會를 開催하엿다는데 [illegible] 當地南門樓上에서 [illegible]

新穀以來의 無砂白檢査

六月末現在 無砂白米檢査高는 昨年十一月以降 累計에잇서서百十九萬九千二百二十六叺으로 前年同期에比하야 三十九萬六千叺의增加인데 白米檢査高에 對한 比率은 겨우一〇%程度에 不過한것은 [illegible] 으로서 檢査된 五萬九百叺인바 各支所別 內譯은如左하다

	無砂米	砥粉米
仁川	[illegible]	[illegible]
群山	[illegible]	[illegible]
木浦	[illegible]	[illegible]
釜山	[illegible]	[illegible]
鎭南浦	[illegible]	[illegible]
元山	[illegible]	[illegible]
計	[illegible]	[illegible]

보기에는
二瓶으로
적은것갓해도
물에타면
금방
十四瓶!
凉味와
榮養의
大量膳物!

[illegible]料
答用
五〇セン壜
高級御大壜
赤紙御大壜
二本入化粧函あり

虎疫防疫陣去益緊張
第二段的對策으로 四萬名에게防疫
平南道警戒線鞏固

【平南支社發】 조선전토가 호열자에 포위된 상태에잇음으로 도위생과에서는 간단에 대하여 엄밀한 방역을 하도록 하고 평안남도에서는 지난달 이십일부터 서해안(西海岸)일대의 주민 일만명에게 예방주사를 실시햇고 다시제이차의 방역진용을 기로되어 도위생과에서 연두에착수하엿다 상해(上海)에서 오월하순에 호열자가 발생하여 유행되는 상해의 이천이백여명을 필두로 향항(香港) 천진 지ㅣ프(芝罘) 북경(北京) 천진(天津)등 남북지나에퍼지고 다시뒤어너머 내지에침입 강산(岡山) 문사(門司) 장야(長野)에서까지 환자가 다수 발생하엿슴으로 조선에도 언제 침입할는지 실로 알수업는 경우에처해잇다 이때문에 평남에서도 제이차의 대방역진을 철도연선과 서해안일대에 펴는한편 제이회로 사만명에게 또다시 예방주사를 실시할계획을 세우고잇다 그런데 호열자가 조선의 사우에서 착착하고잇는이때에 도민전체 특히 유식층을 주의하고 잠잘때에 차게자지안토록 세심한주의를 하라고 위생당국에서는 말하고잇다

海上勤務者防疫
木浦署의萬全策

【木浦】 오월이후 상해(上海)방면에서 발생한호열자는 점차동점(東漸)하야 일본내지에 까지 침입하는이때에 조선에서도그위험을느끼여 남조선해안일대에서는 그예방에몰두하고 잇는데 이에따라 목포경찰서위생계에서는 도부내에잇는 선박승조원 어업자 해산물행상인 기타해상생활을 하는자와 직접관계가잇는 접객업자(接客業者)등 일만이천여명에게 대하야 금일이후부터 실업까지 실시하리라한다

釜山各市場中心
二萬餘名에注射

【慶南支社發】 부산부에서도 호열자(虎列剌)방역을위하야 지난 이십칠일부터 수산관계업자급해상교통관계자 각여관 음식점등 접객자기타합계일만오천여명에게 예방주사를 실시하얏다함은 기보한바인데 도제이차적으로 사일부터칠일까지 사일간 부산경찰서관내 각공설시장에서 판게 상인급출입하는 주민등 이만여명에게 예방주사를 다음의일정 파장소에의하야 실시하기로결정하고 도위생과와 부산의사회의 협력하에 준비중이라한다

八月四日 大新町市場 富平町市場
八月五日 本町市場 牧島市場
八月六日 瀛州町市場 大倉町市場
八月七日 西町市場

天津에新患者續發
累計四十五名 【支那衛生局發表】

【天津】 천진시내에 침입한호열자는 날로 창궐하야 시민들을 공포에 떨고잇다 지난이십구일로 왜운자고(?)에서 두명 남시(南市)에서 한명 특삼구(特三區)에서 한명식신환자를내이고잇는바 이번 지나측위생국(支那衛生局)에서 일본총령사관경찰서(日本總領事館)에 한 정식보고에의하면 환자수가 누게 사십오명인데 그중에 사망자 십오명이라고 한다 일반은 하절의식물에 특히 이주의하며 더구나 빙수(氷水)가튼것을 먹지안키를 바란다한다

不穩教員送局

【咸南支社發】 고단에서 붓잡은사…… 넘겨갓다 그는 금년사월 체조시간에 그 학교 사학년생들에게대하야 불온사상을 고취하는 연설을하엿다고 경찰서에 피검되엿다고한다

自殺? 打殺?
江西에疑問의死體

【江西】 강서군초리면 무보리(江西郡草里面?里) 화정호의처 김씨(鄭明浩妻金氏)(?)가 자살인지타살인지 의문의시체로 동리음료수정(飲料水井)에서 발견되야 즉시경찰에 신고한바 되여강서경찰서에서 진남포검사와의사가와서 검사법수입이 경관수명을 대동하고 현장에출장 검시

農業技術員會議
自給肥料增產을獎勵
忠南道農務課서開催

【大田】 비상시농업보국 기술원동원(非常時農業報國技術員總動員) 미산개량(米產改良)과 아울러 자급비료증산(自給肥料增產)을 목표로 충남도농무과(忠南道農務課)에서는 오는 사일부터 육일까지 삼일간 도제일회의실(第一會議室)에서 오전구시부터 농업기술원타합회(農業技術員打合會)가열리리라는바 협의사항은 다음과갓다

一、米穀生產改良獎勵의強化
二、自給肥料增產獎勵

一萬五千餘圓
大德郡報貯

【大田】 충남도대덕군(忠南道大德郡)내에서는 금년봄부터 이날을 애국일(愛國日)로 정해가지고 각부락민들은 열성으로 애국행사를 전개하여오는바 전번저축주간과 아울러 오늘까지 저축하여 나려오는 성적을보면 의외에도 놀랄만한성적을 보이고잇다 오월말일에 전군내부락 합계는 …… 가되엇고 칠월말일에는 이천이백오십오원이 증가되어 잇는데 이것으로 보아서도 비상시국의 인식이 얼마나 철저되엇다는것을 보이고잇는것도 경군수

世俗은진이마을선 明文事段"이큰勢道
平地帶地主등살의懷古에 낫찌푸리는 中老의感慨찬今昔譚도悲壯

咸興特派員 朱洛環 記

深山의漂泊群 ── 長津大田部落踏査記②

기자는 이기회를리용하야그 부근에잇는 화전민한 사람을 찾기로하얏다 다행히 일행이 쉬는 길엽대기에 역시 등나무로만든 전형체가잇서 마츰 그집으로 들어가는듯 중노(中老)한분이 올라오고 호미를메고서들어가고잇다 재바르게 기회를 놋치지안코서 그와 말을부첫다

기자 영감바께서 들아오는 겜이요

중노인은 드믈게 보는양복쟁이의 이상하게친절히하는말에 무슨영문인지를 모르고서 다만 의외라는듯을 눈긴듯 안심되는표정으로

노인 네 저심할에 쉬자고 들어오는길이오

기자 그레 농사는 매절되엿습니다에

노인 네 작년보다 지금까지는 괜찮앗소 그러나 하늘일이하겟소 지금부터 문제오

노인은 어쩐지 불안한듯이 말을한다

이것은 지난소화구년도부터 계속하야 삼년동안 매중흉의 흉작이든 상흔이 너무도 벼에사모친것이다 이러케수작을 부처노코 기자는 그노인을 어구어서 나무 그늘 미테서수기를 청하얏다 그도쾌히승락하고서 그로서는 펴호의를 보여주는 생각인지 돗자리(?)를 모래밧 그늘우에 깔려주면서 "나오리"안스라고 대접하야준다 그의 호의로 돗자리에안저 담배를 꺼내여 주고서 이야기의 실머리를 끄집어내엿다

기자 영감 본래부터 어긋에서 살아왓소

노인 아니오 나는 본래함주군 운남면 봉궁(咸州郡本宮)에서 이농민으로 한 가지한때만 가지고서 사십년전에 (?)을 너머서 이곳까지왓소

가자 그래 그때에는 여기 몃사람이나 잇습듯가

노인 예-그때는 몰파사오 어밧게는 더업습되다

기자 그러면 이곳안 온 모두다른곳으로 부터 올마온 사람들이오

노인 몰론 그러습니다 이곳안은 대개 내 가온데서부터 …… 주들의 무반한해 …… 수가 업서서 ……

損害十萬圓不下
興南水害豫想外로深刻

【咸南支社發】 기보=지난이십구일 흥남지방(興南地方)을 엄습한 폭우대수해의 그후판명된피해상황은 다음과가티 예상이외로 심대하다

一、家屋 流失八戶 倒壞一四戶 半壞三八戶 浸水床上九〇八戶 床下五四七戶
一、其他建物 倒壞三二戶 浸水 九七戶
一、橋梁 流失三〇個所
一、農作物 畓 流失九反 埋沒 一三二反 浸水一三八〇反 田 埋沒三六反 浸水三九〇反
一、人畜 人死傷 二四名 畜類死 七頭

어것의 손해액은 약사만원의거액에달하는데 이외에 신흥철도의피해등을 합하면 십만원이초과될것으로 예상되고잇다

물이나혼佳話三篇
少女救하려다버린두목숨과 自殺하려던者를救出한勇士

【平南支社發】 현세는 말세(末世)란말이 생기게되도록 극도의 이기주의(利己主義)로나가지만 아직이세상에도 따뜻한 초원(草原)의 명송이꽃가티 남을위하여자기목숨을 앗기지안는 희생의정미담이 때때로피다 여기에 여름철의 벽어나온감격의 미담세편—

1 【三十一日】 오후세시반경 평양부오야리(梧野里) 나갑동(羅甲動)씨장녀정숙(正淑)과 그곳백복희(白福姬)의 두소녀가 장진(?)에서 목욕을 하다 기픈데 드러가 두명이 모두 빠저죽게된것을 마츰지나가던 동리 채란규(蔡蘭奎)라는이가 발견하고옷을입은채뛰어드러 복희를 구해내고 다시정숙을구하려다 이루지못하고 그만 자기까지도 목숨을 희생이되고말엇다

2 【三十一日】 오후두시경 양부 토성리(土城里) 정덕행(鄭德行)씨의장녀 꿈단(?)이가 오야리(梧野里)압 물웅덩이에서 물장난을하다 미그러저드러가 빠저죽게된것을 여홉지나던 동리 이창린(李昌麟)씨가보고 구하려고 너무급히 뛰어들다 그만 심장마비를 이르키여 그마저 빠지게된것을본 상공부동장직공김학원(金學元)군이 뛰어드러 두명을 모두구하여내엿스나 제일의용사이씨는 마츰내 그양명하여버리고말엇다

3 【三十日】 오후시경선교리(船橋里)조왕(?)자 지팡우(?)를 비관하고 대동강에 투신자살하려는것을 수일선생장으로 건져 지나가던 강서군 초리면보통(江西郡草里面) 안용명(安龍明)(?)등 삼명의 선부가 구조하엿다

醉中에殺人

【新義州】 창성군창성면(昌城郡) 田倉面 당시 편천면 제종구소 …… 리에서 술을 먹고 취중에 …… 서에서는 어듸 상세히 취조중이라한다

二重帳簿脫稅
平壤稅務署嚴罰

【平南支社發】 최근평양세무서에서는 탈세(脫稅)행위를 자행한 시내 가구점 …… 을 발견하고 벌금구십여원을 징부령으로 따로 부과 한 사실이잇다 지난칠월일이일 …… 여기에 대하여 국세 …… 에비하여 …… 대조하여 이중장부(二重帳簿)를 …… 대하여 우에와가티 처벌한것인데 이러한일은 앞으로도 엄중히 단속하리라한다

靈峰智異山의 國立公園實現?
新貝知事現地踏查

【全南支社發】 기보=지리산(智異山)의 국립공원실현에 대하야는 …… 지리산국립공원실현화에 …… 지난이십팔일에 신패(新貝)지사는 …… 현지를 답사하고 …… 도착하엿다

新貝知事談 …… 지리산의 …… 국립공원으로 …… 가치가 …… 잇다고 말하엿다

借金갑기시러 僞證文을製作

【全州】 …… 차금(借金)을 갑지안으려고 …… 위조증문(僞造證文)을 만드러 …… 취조중이라한다

阿片中毒致死

【伊川】 강원도이천군 …… 아편중독으로 …… 사망하엿다한다

長篇小說 **林巨正** 洪碧初 作 金圭澤 畫 【145】

피리 (廿六)

운사는 …… (소설 본문)

官許 男女共學 大田寫眞學院生徒募集 開學期日 昭和十三年八月十五日 大田府

最新強壯劑 フエロトン

鑛山用藥品 工業藥品 衛生材料 醫療器械 處方調劑 醫療藥品 有名賣藥 卸賣散賣部
山崎仁壽堂 京城府鍾路四丁目 電車交叉點 電光化門(二)二五一六番 (二)五六番 振替京城八〇八番

中古モーター高價買入
製刃用切刃及家庭用ウトンキャ販賣
中村鐵工所販賣部
京城觀水町 電光一五九四番

王星洗石鹸 見本二十五錢 ……

朝報案內 旋盤 現場指導員招聘 ……

佐波醫學博士秘法 メウヂン短期療法公開
腦神經衰弱
無料로 五年間의苦惱를면시한 나의貴한體驗을밝힘
여러가지藥을먹어도낫지안는분과 조혼藥과조혼療法을알고십흔분
敬神福德會

戰時貿易의檢討 (下)

前述한바와가티 本年의對外貿易은 七月中旬에出超로 轉換하고 昨年보다도二個月이나 빨리轉換期가到來하엿스나 本年의出超轉換은 輸出의增加에依하야생긴것이아니오 前述한輸入의急減을主因으로한것과 同一의原因인輸入抑制의强化에依한것이다 大藏省發表의 貿易旬報에依하면 輸出은七億二百四十五萬九千圓 輸入은七億百八十四萬二千圓으로 前年同期인 昨年七月中旬과 比較하면 輸出은 一千六百五十二萬七千圓의減少이오 輸入은 三千六百十六萬圓의激減이것을 보아도 出超轉換은 輸入의計畫的減少에依하야 생긴것이明白하다 [illegible]

今年의米作打診

昨年가튼大豊은無望

二千五百萬石程度?

朝鮮米豊作說이 一部에傳하고잇는데 土用入後의 日照와移秧面積이 一萬八千町步나 增加되고잇는것及用水의 豊富가豊作說의 有力한根據로되어잇는모양이나

一、土用入後의 日照는 朝鮮에 잇서는 內地와가튼 効能이업다 그것은 朝鮮은 成育期間이짧은關係上 五、六、七月의 天候가 收穫을 決定하는까닭인데 內地時히 西日本에서는八月에도 相當히 有効分蘖을할수잇스나 朝鮮에서는 八月에는全혀不能하야 有効分蘖은 七月로끗난다 그러면 今年은 그의가장 重要한五、六七月의 二個月이 [illegible] 이엿슴으로 分蘖成績이 不好하고 今後如何히順調롭다하여도 回復되는程度는 그다지크지못할것이다

一、移秧面積은 增加하엿스나 一面 二千町步의稻熱病發生이잇고 早期對策이適宜하여서 相當히回復되엿스나 面積增加만한 收穫增加는期待할수업다는等의 事實로보아 到底히昨年의 二千六百七十九萬石에는 達하지못하고 二千五百萬石臺가겨우될것으로보는데 專門技術家中에도『大豊로그程度豫想이다』라고 觀測하는者도잇다한다

滿洲粟輸入激減

米豊作으로昭和二年의二割

累計五十一萬二千石

滿洲粟의輸入은 七月中에 겨우 一萬七千石에不過하야 昨年十一月以降 七月末까지의 累計가 五十一萬二千石이어서 輸入最少記錄을 示하얏다 即同期中 過去의 最少記錄이엿든 昭和[illegible]年보다도 二十四萬四千石의 激減으로 過去의 最高記錄인 昭和二年의 二百三十八萬七千石에比較하면 겨우二割餘에 不過하다

다시 今年의 輸移入合計로보면 上旬八、九八六石 中旬八、四八〇石 下旬一〇、〇六二石 計二七、五二八石이오 十一月以降累計는 [illegible]

米輸移出累計

九百七十六萬餘石

【比前年同期】三百四十萬石增

米外粟의 七月中輸移出入高를 總督府財務局稅關課에서 調査한바에依하면 米移出(玄米換算)은 上旬에二二五、一二三石 中旬一九四、一二〇石 下旬二七六、〇七四石으로 [illegible] 十一月以降累計九、七五七、五七三石이다

이것을 前年에比하면 [illegible]

다시今年의 輸移出을 上中下旬別로보건대 [illegible]

米對外輸出

過去記錄突破

七月까지의 朝鮮米移出은 過去의最高記錄인 昭和十一年度全年度의 九百四十六萬石을 凌駕하야 九百五十八萬七千石에 達하엿는데 輸出도新記錄을示하야 十七萬四千九百八十石을 示現하얏다 朝鮮米의 對外輸出은 滿洲事變前은 如左히 極히微微한 것이엇스나 事變後邦人의 滿洲進出에伴하야 漸增되고 十年十四萬四千石에 達하야 新記錄을 만들고 本年은이미 七月까지에 最高記錄을 示하야이대로가면年度內에 二十萬石의 輸出은充分히 可能性이잇다한다 이것은對滿輸出外에 새로히對北支輸出이 加한때문으로 數量的으로는크지안으나 朝鮮米의 新市場獲得으로서 相當히 注目된다 그리고 參考로 本年(七月까지)二萬七千百七十九石으로 過去의最少記錄인 昭和六年의 一萬七千六百六十三石(七月까지)의次位이다

昭和二年以來의 輸出數量은如左하다(單位石)

昭和二年	一〇、三四三
三年	一五、七〇三
四年	九、八六二
五年	六、八四六
六年	三、四〇九
七年	一六、一二〇
八年	一〇、一九九
九年	七五、三八六
十年	一四四、五〇九
十一年	五二、九九一
十二年	四〇、〇三五
十三年(七月까지)	一七四、九八〇

輸出調査=滿洲、北支方面에對한 朝鮮米輸出은 事變을契機로 [illegible]

粟輸移入累計

二十八萬石減

그리고 粟輸入高를 보건대 [illegible]

全朝鮮의肥料商

四千店으로再整理

農林局에서는 肥料配給機構을 整備코저 昨年秋 全朝鮮의肥料商의 一大整理를斷行하야 全朝鮮約五千店으로하엿는데 아직도 過剩되는地方이엇슴으로 目下再整理를進行中이며 八月에는終了될豫定이며 今回의整理는 總店 [illegible]

海州港發展

請願稅關設置

黃海道海州港은 從來不開港이므로 輸出入貨物의 通關은 모두 仁川을 經由하는 不便한 狀態에잇섯스나 最近同地의 發展이 顯著하므로 日前將來同地에의進出을 期待되고잇는 米倉에서當局에 請願稅關官吏를申請中이던바正式認可를 어덧다 同港의對外貿易은 輸出米三千噸 水産干五百噸 輸入硫安一萬五千噸 石炭二萬五千噸의 豫想이라한다

戰時下朝鮮金融界

預金新記錄示現

上期末現在八億七千餘萬圓

貸出十三億二千萬圓

戰時下의 朝鮮의 金融界動向을보면 預金은貯蓄獎勵强調其他事變의影響으로 現金의預金化에依하야新記錄的膨脹을 보인一方 貸出은 事業界의 停滯로그增加가 顯著히停頓되엿다

即六月末現在全朝鮮金融決算을보면銀行、金組、信託、東拓、郵貯等을合하야預金總計八億七千二百八十四萬八千圓貸出總計十三億二千五百一萬五千圓으로 이것을 前月末에 比하면 預金에잇서서 一千六百四十七萬九千圓、貸出에잇서서 一千四百九十八萬七千圓의 各增加인데 預金의 八億七千一百三十萬圓의 各增加인데 이것을 本年上期[illegible]

萬圓臺는 新記錄이다 即그內容은如左하다(單位千圓)

	預金	貸出
特銀	[illegible]	[illegible]
普通	[illegible]	[illegible]
貯銀	[illegible]	[illegible]
金組	[illegible]	[illegible]
東拓	[illegible]	[illegible]
信託	[illegible]	[illegible]
郵貯、振替	[illegible]	—
合計	[illegible]	[illegible]

以上을 前年同期에比하면 預金에잇서서 一億六千百三十萬圓 貸出에잇서서 八千四百四十五萬圓의 各增加인데 이것을 本年上期[illegible]

中支那經濟槪況 (中)

交通公共事業

中支那는 全支中가장 人口의 稠密하고 文化가 高度로發達된 [illegible]

南大門市場商人

聯合會臨總

南大門市場商人 聯合會에서는 七月三十日午後四時 臨時總會를市內 御成町集會所에서 開催하고左記事項을附議決定하엿다한다

一、會則改正의件

一、副會長及理事補缺選擧의件

▲副會長 孫完榮 ▲理事 趙鎭煥、金光洙 ▲評議員 李樂永、金基元

一、悉利取締令施行에對하야 在意事項

倫敦金塊新高價

今朝入電 倫敦金塊市勢는 七磅一志八片으로 一斤高이며 換算一匁十四圓六十三錢九厘八毛强으로一錢七厘五毛强高로서 最近에新高價로 昂騰하엿다

株式

亂調裡에 底堅

今日의市勢(三日)

米期 頭重

高值押壓

正米 傍觀

賣買閑散

波瀾萬丈

達作은難免?

國債頭重

海外經濟(二日)

銀行券(二日)

金利 手形交換

鋼油粕麥粉

金銀價

對外爲替

正米

雜穀

綿絲布

滿洲商況

砂糖

生絲

人絹

棉花

綿絲

朝鮮期米

大阪期米

釜山期米

木浦期米

群山期米

京城物價(三日)

[illegible]

株式 賣買

東亞證券

案內書贈呈 京城黃金町

趙俊鎬取引店

仁川港町三丁目

京城 吉村取引店 證券部·期米部·仁川

京城 益康 仁川 證券 益